4 F N° 45

CENTENAIRES AUBOIS ANCIENS et MODERNES

FOLKLORE DE CHAMPAGNE

FOLKLORE DE CHAMPAGNE
Bulletin trimestriel

Société des Amateurs de Folklore et Arts Champenois
Rumilly-lés-Vaudes
10260 Saint-Parres-lés-Vaudes

Gérant
Jean Daunay

Conseiller technique
Gilbert Roy

Conseiller rédactionnel
Jean Déguilly
C.C.P. Saiac 16.832-44 Paris

Abonnements

De soutien	20 F
Simple	15 F
Etranger	40 F
Bienfaiteur	100 F

Points de vente
Jean Bienaimé - Photo
57, rue de la Cité, 10000 Troyes

Jean Daunay
Rumilly-lés-Vaudes
10260 Saint-Parres-lés-Vaudes

Au point du Jour
1, rue Urbain-IV, 10000 Troyes

Décembre 1974
Numéro 45

CENTENAIRES AUBOIS
Anciens et modernes

Enquête
Jean Déguilly

Photos
Libération-Champagne

Maquette
Gilbert Roy

Impression Offset
Imprimerie SONODA - TROYES
Dépôt légal : 4-74 Numéro 574

Jean Déguilly

Amis, je viens d'avoir cent ans...

Tel est le gai refrain de Louis Ganne (1862-1923) qui, devant son succès en fit, avant Quatorze, une marche militaire, « Le Père la Victoire ».

L'air était fredonné dès la Belle Epoque.

Il n'était pas rare, autrefois, aux noces et banquets de nos campagnes, qu'un octogénaire l'entonnât, affectant ainsi de prendre un désir pour la réalité !

Longtemps, les humains gratifiés de cent anniversaires (ou plus) furent, en effet, des *phénomènes*.

Le grand jour arrivé, ils étaient l'objet d'une liesse populaire, malheureusement trop exceptionnelle pour engendrer de véritables *traditions*.

Tout au plus nos folkloristes locaux ont-ils pu relever *dans le langage* des traces de cette admiration parfois goguenarde : « avoir l'âge de Mathieu Salé » (Glossaire d'Alphonse Baudoin)...

⁂

Dédiée aux Aubois qui furent, qui sont ou... qui seront centenaires, la présente livraison se veut optimiste, malgré le caractère un peu sévère des renseignements qu'elle réunit.

En préparant cette étude, Jean Déguilly a tenu à consacrer à son département un recueil analogue à celui qu'Amédée Lhote édita à trois reprises sur les Centenaires de la Marne.

⁂

En dehors de ces deux départements champenois, il existe, à notre connaissance, peu de régions où de semblables recherches aient inspiré des curieux.

Nous n'avons relevé que trois cas :

— Les Hautes Pyrénées, où deux courts articles à ce sujet ont été insérés dans une revue locale en 1921.

— Le Gers, où l'Archiviste départemental actuel n'a pas jugé indigne de lui de consacrer une ou deux pages à la question générale des « centenaires problématiques », en 1960.

— La Haute-Savoie, où un almanach d'Annecy, « Le Vieux Savoyard », recense les centenaires savoyards contemporains avec plus de curiosité et de prolixité que la plupart des quotidiens locaux.

⁂

Tandis que médecins et statisticiens étudient à leur manière ceux qu'on appelle pédantesquement « longévites » ou « macrobiens », nous avons, quant à nous, essentiellement voulu confirmer que la Champagne en est riche.

Photo de couverture : Mme Isambert

CENTENAIRES AUBOIS
ANCIENS et MODERNES

A la date du 1er janvier 1973, la région Champagne-Ardenne comptait 32 centenaires, dont 15 Aubois. « La Vie en Champagne, oct. 73 ».

Mme Brocard

Le centième anniversaire de Raymond PERREAU, membre résidant honoraire de la Société Académique de l'Aube, nous a semblé une occasion d'évoquer les records de longévité relevés dans son département, en remontant le plus loin possible dans le temps.

La longévité des Aubois

Ce n'est, du reste, pas la première fois qu'une étude de ce genre est développée dans l'Aube.

Il y a quarante-cinq ans, M. Joseph Patenôtre, ancien Président de la Société Académique, avait présenté à cette Compagnie un aperçu de *La longévité dans la commune de Piney.* 1)

D'autre part, deux médecins dont un de la docte compagnie, consacrèrent une étude, l'une à *la longévité des Baralbins,* 2) et l'autre à *la mortalité des Troyens* 3) pendant certaines périodes du XIXe siècle.

Recherches antérieures sur les centenaires champenois

L'auteur de la présente étude a cherché à relever le plus grand nombre de personnes qui, appartenant à l'Aube, 4) ont atteint l'âge exact de cent ans.

Ce genre d'investigation avait, avant lui intéressé un chercheur marnais, Amédée Lhote, qui fut, du reste, membre correspondant de la Société Académique de l'Aube de 1891 jusqu'à sa mort, survenue en 1908.

Ce bibliothécaire publia à trois reprises, entre 1878 et 1901, le fruit d'une patiente collecte sur *le département de la Marne* 5).

Plus près de nous, l'érudit troyen Louis Morin, projetant de consacrer une pareille recherche au département de l'Aube, avait, de son côté, relevé plusieurs dizaines de cas.

Son fils, notre collègue Alfred Morin, après avoir lui-même enrichi le dossier à l'aide de coupures de presse, apprit que nous envisagions le même travail. Il nous remit alors aimablement l'ensemble de sa documentation ; ce dont nous ne saurions trop le remercier.

Nature exacte du présent recensement

Au cours de diverses recherches, étrangères au présent sujet, nous avons, à notre tour, relevé tous les cas qui se présentaient ; puis nous sommes passé de la collecte fortuite à un véritable dépouillement, en ce qui concerne le présent siècle. C'est ainsi, qu'en fin de compte, près de 160 cas se trouvent réunis, pour une période de six siècles. Expliquons-nous au sujet de cette période : elle est tout simplement définie par les deux millésimes extrêmes entre lesquels des cas ont été rencontrés (1388, 1974). Mais, encore une fois, seul le XXe siècle a fait l'objet, et pour cause, d'investigations méthodiques.

Il apparaît impossible de dresser une liste exhaustive des centenaires aubois, à moins de dépouiller les registres de décès de chaque commune. Si nous nous sommes imposé un tel travail pour Troyes (1793-1973) et pour Romilly (1888-1973), il a bien fallu y renoncer pour les autres communes. Mais les « mentions marginales de décès » ont été examinées dans les registres de naissance de tous les chefs-lieux de canton (1840 à 1860 environ).

Cas douteux et âges approximatifs

On ne s'étonnera pas que les plus anciens de « nos » centenaires présentent tous un caractère hypothétique.

La date exacte de naissance et, souvent, celle du décès également (!) font défaut, dans la quasi totalité des cas, jusqu'au milieu du XIXe siècle.

C'est que les « actes de sépulture » sont généralement très imprécis quant à l'âge des défunts. Ainsi, pour ce décès d'une nonagénaire (non enregistrée sur notre liste) :

« Du quinzième septembre 1678
Claude Rondet veu[v]e de défunct Sœure, *aagée de quatre vingt dix sept ou dix huit ans* est décédée le quatorze dudict mois et inhumée au cemetiere de cette ville le susdit quinzième.
(Signé) L. Prudot pbre Jean Cougnot. » 6)

Nous n'en avons pas moins relevé tous les cas où le défunt est déclaré âgé de plus de cent ans ou même d'environ cent ans.

De même nous avons enregistré les cas les plus invraisemblables de longévité sans leur prêter cependant davantage de crédit qu'à certains records contemporains rapportés dans ce domaine par les agences de presse. 7)

Il nous a, en effet, paru, qu'en pareille matière, l'exceptionnel n'a pas besoin d'être crédible pour intéresser le curieux. Nous n'avons donc pas écarté l'invraisemblable, pourvu qu'il fût local.

Communes frustrées et communes comblées

Du reste, certaines déclarations recueillies dans différentes localités décourageraient, si besoin était, une pareille entreprise. Lorsque Pel-et-Der accompagna au champ du repos une doyenne de quatre-vingt-dix-huit ans et demi, on put, en effet, lire dans la presse locale :

« Les plus anciens du pays ne se rappellent pas avoir connu [de centenaire] ». 8)

Gabriel Groley releva, à son tour, à propos de la première centenaire d'un chef-lieu de canton :

« Nul ne se rappelle avoir jamais connu de centenaire aux Riceys. On fait remonter le dernier pour le moins à trois siècles ! » 9)

Dernier en date, André Beury écrivait, en relatant un semblable événement survenu à Vallentigny :

« Cette date sera mémorable pour la commune, puisqu'on ne se souvient pas d'y avoir fêté une centenaire. » 10)

Il est vrai que la célébration d'un centième anniversaire constitue, dans les petites localités et même dans les plus grandes, un événement marquant.

L'aspect « folklorique »

C'est un sujet d'envie ou, tout au moins, de curiosité, qui attire l'attention sur le jubilaire, sa famille et sa commune. Pour un peu, le privilège de posséder un centenaire occasionnerait quelque jalousie entre les collectivités.

Et il n'est pas jusqu'à la politique qui ne s'en mêle, tant il est recommandable pour les élus... rééligibles, de ne bouder aucune manifestation populaire. En tout cas, si le député n'est pas invité, le sous-préfet l'est souvent et le maire toujours !

De même est née, entre les centenaires eux-mêmes, une aimable émulation.

C'est ainsi qu'un de nos quotidiens ayant imprudemment qualifié une vieille dame de « doyenne du département », il fut obligé de rectifier quelques jours plus tard, la véritable détentrice du titre s'étant aussitôt rappelée à l'attention. 11)

Enfin, quelques correspondants de journaux ont parfois énuméré les noms de leurs concitoyens ayant (successivement ou conjointement) détenu le titre envié de centenaire. Ainsi le correspondant romillon d'un de nos quotidiens récapitula à deux reprises 12) les cas de sa connaissance. De même, un rédacteur troyen énuméra de son côté, *les centenaires aubois vivants* à l'époque 13). Cela d'après nos indications.

Il semble, en revanche, que soient restés vains les efforts tentés par des curieux pour vérifier certains cas invraisemblables, rapportés d'une manière imprécise, donc suspecte.

Ainsi, un Parisien, originaire d'une commune de l'Aube non identifiée aurait, sous la Restauration, dépassé l'âge de 116 ans.

Cet étonnant et mystérieux personnage motiva, dans un journal aubois, un appel pour de plus amples renseignements. 14)

Mais nul ne répondit jamais à cet appel...

Les records aubois de longévité

On peut, en effet, se demander si, malgré certaines affirmations sensationnelles, beaucoup de centenaires aubois se sont approchés des records absolus de longévité.

« La science reconnaît que les cellules organiques disposent d'un potentiel de division limité dans le temps et que *cette limite serait fixée à 120 ans au maximum* ». 15)

Signalons à ce propos qu'un chercheur aubois, Georgia Knap, s'est intéressé, il y a un demi-siècle, aux moyens qui peuvent favoriser la longévité. Voici le titre de son ouvrage resté introuvable dans toutes les bibliothèques publiques de France : « *Pour vaincre la décrépitude du corps et du visage et reculer les limites de la mort.* » 16)

Multiplication des cas

Les grands vieillards sont manifestement de plus en plus nombreux. Le temps est loin où l'almanach 1948 de l'Est-Eclair pouvait déclarer : « Au cours de 1947, quatre centenaires ont vécu simultané-

ment dans notre département (...) Malgré les restrictions... »

A la date du 1er janvier 1973, il existait d'après l'I.N.S.E.E. 17) quinze centenaires nés dans l'Aube.

Dans la nomenclature qui suit, chaque cas est présenté dans l'ordre chronologique de son accession à la qualité de centenaire. On remarquera que, depuis une huitaine d'années, le nombre de centenaires par nous recensés n'a guère cessé de croître. 1967 : 2 cas ; 1968 : 4 cas ; 1969 : 5 cas ; 1970 : 3 cas ; 1971 : 6 cas ; 1972 : 13 cas ; 1973 : 10 cas. Et il doit y avoir une vingtaine de centenaires au-bois vivants en décembre 1974, dont nous connaissons 19.

Précisons que 14 d'entre eux sont originaires de l'Aube et les 5 autres nés dans d'autres départements. Quinze sont domiciliés dans l'Aube et 4 dans d'autres départements.

L'I.N.S.E.E. (op. cit.) ne s'est intéressé qu'aux seuls *natifs de l'Aube* 18)

On remarquera, si besoin était, combien la Providence se montre galante. Un billet intitulé « Le bout de la vie » nous a apporté une déclaration du chroniqueur Marcel Degois 19) : « Dans ma carrière de journaliste, il m'a été donné d'approcher une demi-douzaine de centenaires. A une exception près, des femmes... »

Nos relevés confirment ce déséquilibre entre les deux sexes.

But et limites de la présente étude

Un auteur local anonyme a publié, au début de 1834, dans les colonnes d'un quotidien troyen 20) une étude intitulée « Mouvement de la population de Troyes (année 1833) ».

Dans le cours d'un long préambule, cet auteur regrette que la Société Académique ne se livre à aucune recherche démographique :

« La section de belles-lettres à (sic) notre académie de Troyes, qui n'a ni drame, ni opéras, ni poèmes épiques à faire, n'aurait-elle pas dû remplir cette lacune ?... »

Avec un peu moins d'un siècle et demi de retard, peut-être cet auteur inconnu est-il exaucé ?

(1) Séance du 20 déc. 1929. Le P.V. résume cette étude en quelques lignes.

(2) Dr Meuriot, communication faite à la fin de 1909 devant la Société de Statistique de Paris.

(3) Dr Patin, in *Annuaire de l'Aube* pour 1835, pp 55-63.

(4) Ou, avant la création de ce département, au territoire correspondant.

(5) *Recherches sur les centenaires nés ou morts dans le département de la Marne.* La troisième édition (1901) répertorie quelque cent trente cas, échelonnés entre le XVe siècle et la fin du XIXe.

(6) Archives mun. de Troyes, Ste Magdelaine. N° 19 F° 98 recto, Tab. quinta.

(7) Nous possédons une abondante collection de ces prétendus records concernant des pays lointains... et sous-équipés quant à l'état civil.

(8) *La Tribune de l'Aube*, 29 janv. 1934.

(9) *L'Est-Eclair*, 17-18 déc. 1950.

(10) *L'Est-Eclair*, 27 sept. 1973.

(11) *Libération-Champagne*, 28 nov. et 5 déc. 1947.

(12) *L'Est-Eclair*, 16 sept. 1969 et 18 mars 1972.

(13) *Libération-Champagne*, 6 déc. 1972.

(14) *Journal politique du département de l'Aube*, 12 sept. 1822, p. 1, col. 1.

(15 *L'Est-Eclair*, « Télé-radio » du 23 mars au 29 mars 1974.

(16) Edition du « Cottage social », 14, Bd Poissonnière, Paris 9e (1re éd. publiée entre 1925 et 1936; 2e éd. publiée env. 1939-1941).

(17) Article intitulé « Les centenaires nés dans notre région », in *Double point* (Information économique Champagne-Ardenne), N° 1-2, daté janvier-février 1973.

(18) Une centenaire connue de l'I.N.S.E.E. n'a pu être identifiée par nous à ce jour. Nous avons cru pouvoir l'enregistrer ici sous un nom d'emprunt, soit X. Voir au début de 1971.

(19) *Libération-Champagne*, 10 janv. 1974.

(20) *Journal de l'Aube*, 12 janvier 1834, p. 3, col. 2.

Mme Neveu et Mme Richard.

Madame Veuve Ponthus, centenaire d'Estissac, se rendant en auto dans la salle Fortier Lainé, pour assister à la matinée de cinématographe donnée en son honneur. Collection P. R.-S.

ESTISSAC - Souvenir de la Fête religieuse faite en l'honneur du Centenaire de Madame Rosalie Caillot, Veuve Ponthus (30 Septembre 1811 - 30 Septembre 1911). Collection P. R.-S.

1388 ?
Jean COSTENITZ ou
Jean de CHAUMONT
Prêtre
Né vers 1288

Curé de Saint-Jean au Marché, à Troyes, à la fin du XIVe siècle et notamment, en 1392.

Courtalon-Delaistre (**Topographie historique...**, t. II) l'appelle Jean Costenitz (p. 192) et Jean de Chaumont (p. 198). Du moins déclare-t-il qu'une relique fut donnée à cette église en 1392 par un certain Jean de Chaumont qui « mourut le huit mars 1398, âgé d'environ cent dix ans, et fut inhumé dans le chœur de Saint-Jean du côté de l'évangile où fut mise son épitaphe ».

Voir aussi A. Thévenot, **statistique...**, p. 428.

XVe siècle
Gaustier CARNOT
Prêtre
Né au XIVe siècle

Curé de Torvilliers décédé à l'âge de 104 ans, lequel « se retrahit en l'année 1419, pour les grandes guerres qui lors étaient en France, audit Troyes, en la maison et hostellerie des Maures ».

D'après Nicolas Des Guerrois, **Saincteté chrestienne** (année 1482), ouvrage cité par le Dr Jean-Paul de Lutel « Monographie de la famille de Lutel » p. 16.

1629 ?
Jehan GIRARD
Tondeur
Né vers 1529
Décédé le 26 janvier 1629
à Troyes

« A l'obit de Jehan Girard dict Jehan Mathieu, maître tondeur de grandes forces, nourrissier dudit Leroux, ledit Mathieu aagé de cent ans et plus [,] décédé le vendredy heure de cinq heures du matin vingt sixième janvier mil six cent vingt neuf [,] inhumé au devant de la chaire de ladicte eglise Saint Jehan, sonné une laisse aux petites cloches : OL. 5s Od. Dimanche 28 janvier 1629 ».

Archives départementales de l'Aube, 15 G 191 Fo 42 Vo.

1655
Messire Edme TRUNEL
Prêtre
Né vers 1555

Décédé le 1er décembre 1661 à Sommeval.

« Venerable et discrette personne Mre Edme Trunel pretre curé cy devant dudit Sommeval aagé de cent six ans est decedé le 1er jour de descembre 1661, apres avoir receu les sacremens et son corps inhumé le second dudit mois dans lesglise dudit Someval. »

1665 ?
(Mlle) Magdelaine THIERRY
Née vers 1565

Décédée le 20 février 1671 à Bernon, « damoiselle agée de cent six ans ».

Inhumée le 22 du même mois dans l'église de Marolles [sous-Lignières].

1665 ?
(Mlle ?) Jeanne DU MANGEOT
Née vers 1565

Inhumée le 9 février 1672 à Pont-sur-Seine (Paroisse Saint Martin), « agée de cent et sept ans ».

1671 ?
Julien NONNAT
Né vers 1571

Décédé le 21 mai 1672 à Soulaines-Dhuys, âgé d'environ cent un ans ?

1676 ?
Marie-Nicolas DE(S) GUER(R)OIS
Prêtre et érudit

Né vers 1580 à Arcis-sur-Aube, selon les auteurs locaux qui semblent ainsi contester la déclaration de l'acte de décès. Mais on peut s'étonner que ces biographes n'évoquent pas les termes de ce document pour les réfuter. Ils se trompent du reste d'un jour quant à la date de sa mort et ne signalent pas l'absence de l'acte de naissance.

S'il faut croire l'acte de décès, auquel nul ne semble avoir fait allusion, l'intéressé disparut le 21 décembre 1676, « aagé de cent ans et plus » et fut inhumé le 23 en la chapelle Sainte Agnès de l'église Saint-Etienne.

(Archives municipales de Troyes, S. Stéphani No 4 Fo 45 recto tabula altera.)

1684 ?
François FLAMISSET
Prêtre
Né vers 1584
Décédé vers 1699
(à Thennelières)

« François FLAMISSET, curé de Thennelières, près de Troyes en Champagne, meurt âgé de cent quinze ans, après 89 ans de prêtrise. Il était entrée (sic) dans les ordres en 1610. » *

Almanach des Centenaires, t. III, 1763, p. 72. Cité par Amédée Lhote, **Recherches sur les centenaires...** p. 33.

* N.B. : « Né en 1584 », addition manuscrite de l'auteur Amédée Lhote dans l'exemplaire de la Bibl. Mun. de Troyes.

« En août (1699 ?), m. François Flamisset, curé de Temillières (sic) près Troyes en Champagne, meurt âge de 115 ans et après 89 ans de prêtrise. Il était entré dans les ordres en 1610, à l'âge de 26 ans. »

Charles Remy Lejoncourt, **Galeries des centenaires ancien et modernes** (Paris, chez l'auteur, 1842), p. 202. (Réf. **Gazette de France,** 1769, p. 396.)

1688 ?
(Mlle) Edmée COLLOT
Née vers 1588

Décédée fin avril 1688 à Auxon.

« L'an susd[it]. Le premier May a esté inhumée au cymetière Edmée Collot, fille d'Edme Collot [,] de la Forêt [,] âgée d'environ cent ans ». Suivent les signatures.

1689 ?
Cyprien DROUOT
Vigneron
Né vers 1589

Décédé en janvier 1689 à Montigny (les-Monts). Inhumé à Auxon.

« L'an 1689, le septième janvier [a été] inhumé au cymetière par moy curé soussigné [,] Cyprien Drouot vivant vigneron à Montigny, aagé de cent ans, ou environ.

Présents [:] Jacques Drouot son fils et Nicolas Fleuriot qui ne scait signer ; »

(Suivent la signature de J. Drouot et celle du curé).

1692
Vve CLÉMENT-LESŒUR
Née en septembre 1592 ?

Décédée à la fin de décembre 1692 à Bourguignons.

« L'an 1692 le 2 ème Décembre a esté inhumée Françoise Lesœur agée de cent ans et trois mois après avoir reçu tous ses sacrements en présence d'Antoine Clément son fils et de Nicolas Jean-Baptiste Thorin lieutenant en la justice de Bourguignons et autres qui ont signé avec moy Edme Champagne prestre pour l'absence du sieur curé.

[Signé] A. Clément-Prod'hon - J.B. Thorin - E. Champagne prestre ».

1693 ?
Vve JACQUINOT-GOUVIOT
Née vers 1593

Décédée à Soulaines en octobre 1693. Inhumée le 13.

« Le 13 octobre 1693 a été enterrée dans le cimetière Michelle Gouviot, veufve de Claude Jacquinot, aagée d'environ cent ans, signé Paris ».

XVIIIe s.
CHAVAIGNIEZ
Né avant ou pendant le règne d'Henri IV (1589-1610)

« Un sieur CHAVAIGNIEZ, d'Arcis-sur-Aube, qui avait été page d'Henri IV, mourut dans cette ville, âgé de cent vingt-trois ans, ayant joui jusqu'à sa mort de la santé la plus parfaite. Il venait souvent faire sa cour à Louis XIV qui lui avait accordé ses petites entrées : — « Jai, lui disait un jour ce bon vieillard, j'ai plus de gloire que vous, car j'ai servi sous votre grand-père, votre père et vous-même ».

Amédée Lhote (**Recherches sur les centenaires...** p. 33).

1703
Jean LEMAIRE
Ancien lieutenant au bailliage et prévôté de Rumilly
Né vers 1603

Décédé le 5 octobre 1707 à Saint-Parre-lés-Vaudes âgé de cent quatre ans.

1705 ?
Vve ARSON
Née vers 1605

Décédée le 15 février 1705 à Bourguignons.

« L'an 1705, le 16e février a esté inhumée Pierrette Vefve de Pierre Arson décédée chrestiennement le jour d'hier aagée d'environ cent ans, au convoy de laquelle estoint présents Pierre Arson, Edme Arson son fis et petit-fils, et autres ses parans et amis de cette paroisse qui ont tous déclaré ne scavoir signer... »

1705
Vve PROD'HON-LECOQ
Née en 1605

Décédée le 20 septembre 1707 à Bourguignons.

« L'an 1707, le 21 septembre a esté inhumée Martine Lecoq ma mère Veuve de Thomas Prodhon mon père [,] marchand demeurant à Courcelles en Montagne décédée chrestiennement le jour d'hier en ma maison curiale à Bourguignons aagée de cent deux ans au convoy de laquelle estoient présents Estienne et Thomas Prodhon mes neveux qui ont signé avec moy Prodhon son fils curé dudit Bourguignons et Doyen rural de Bar-sur-Seine et autres de cette paroisse.

[Signé] Thomas Prodhon-Estienne Prodhon avec paraffe et moy Prodhon. »

1710 ?
Vve de CHOISEUL-PRASLIN
Née vers 1610

Décédée le 28 février 1712 à Praslin.

« Dame Charlotte de HAUTEFORT, veuve de Messire François de Choiseul, marquis de Praslin, lieutenant-général de la province de Champagne et gouverneur de Troyes, meurt à Praslin (Aube), âgée de cent deux ans, le 28 février 1712.

Elle avait été demoiselle d'honneur de la Reine mère du Roi... »

Almanach de la Vieillesse, 17-7, p. 18.
Amédée Lhote, **Recherche sur les centenaires...**, p. 34.

1711 ?
Jean CHAMOIN
Organiste
Né vers 1611

Décédé le 20 novembre 1713 à Chaource.

« Le 20 novembre 1713, Jean CHAMOIN, organiste, meurt à Chaource, près de Troyes, en Champagne, agé de cent deux ans. L'avant-veille de sa mort, il touchait encore de l'orgue ».

Almanach des Centenaires, 1765, p. 35.
Amédée Lhote, **Recherche sur les centenaires...**, p. 34.

1721 ?
Nicolas PREZEAU
Militaire
Né vers 1621
à Troyes

Décédé en février 1730 à Paris (paroisse St Roch).

« Nicolas PREZEAU, né à Troyes en Champagne, meurt au commencement du mois de février 1730, à Paris, sur la paroisse Saint-Roch, étant âgé de cent neuf ans. Prezeau a été soldat dans le régiment des gardes françaises au temps de la naissance de Louis XIV ».

Amédée Lhote, Recherches sur les centenaires... p. 36 (d'après **l'Almanach de la vieillesse ?**).
A. Thévenot (**Statistique...** p. 434) donne l'essentiel de ces renseignements en citant comme référence le **Journal de Verdun**, avril 1730, page 310.

1732 ?
Jean-Baptiste Nicolas CHANTERAINE
Vigneron ?
Né vers 1632
à Montier-en-l'Isle

Décédé « aagé de cent cinq ans », fin décembre 1737 à Montier-en-l'Isle (alors appelé Mothé). Inhumé le 31.

L'acte de naissance ne peut être recherché du fait de la disparition des registres de cette époque. La série du greffe ne remonte, en effet, qu'à 1687 et les archives de la commune ont disparu dans l'incendie de cette localité, en 1814.

1735 ?
Vve MAILLOT-MUTEL
Née vers 1635

Décédée en 1735 à La Ville-au-Bois.

« L'an 1735 françoise Mutel aagée de cent ans ou environ, Veuve de N... Maillot est décédée dans la communion de leglise subitement et sans sacrement et a esté enterrée dans le cimetière de leglise de Villaubois avec les cérémonies et en présence de ses parents et amis sousignez.

[Signé] Louis Maillot - Robert p[rê]tre ».

1736 ?
Jean DAMOISEAU
Laboureur
Né vers 1636

Décédé à Rouilly-Saint-Loup le 31 décembre 1737.

« L'an 1737 [,] le 2e janvier [,] a été inhumé dans l'Eglise Jean Damoiseau Laboureur de Menoix veve agé d'environ cent ans [,] étant décédé quelques heures avant la fin de l'année précédente.

Les enfants ont déclaré ne scavoir signer [;] et ont signé
Nicolas Thoyer, Donat Jacquinot
et Jean Damoiseau [,]
les neveux du défunt. »

1760 ?
(Mlle) Jeanne BOIVIN
Née vers 1660

Décédée le 14 janvier 1760 à St-Léger-sous-Margerie.

« L'an 1760 [,] le 14 janvier est décédé dans la communion des fidèles Jeanne Boyvin agée de cent ans et a été inhumée dans le cymetière de ce lieu par nous curé sous signé en présence des parents et amis.

[Signé] N. Pastour, Jean Valentin, Louis Pastour, L. Gérard, Lemoine, Devassy c[uré]. »

Janvier 1761
(Mlle) Marguerite RÉMOND
Née au début de janvier 1661

à Mussy-l'Evêque (auj. Mussy-sur-Seine).

Décédée le 9 août 1763 à Mussy-l'Evêque, « âgée de cent deux ans sept mois et quatre jours ».

Inhumée le 10.

1766 ?
Nicolas BAUDOUIN
Né vers 1666

Décédé le 20 nov. 1769 à Sacey (auj. commune de Rouilly-Sacey), âgé de cent trois ans.

Cf. A. Prévost, **L'ancienne paroisse de Sacey.**

1804 ?
BARBIN
Carrier
Né vers 1704

s'il faut en croire Amédée Lhote (**Recherches sur les centenaires...**, p. 38) qui indique : « Arcis-sur-Aube [,] 12 octobre 1813. Le nommé BARBIN, carrier de profession, est mort le 3 de ce mois, âgé de cent neuf ans, jouissant de toutes ses facultés ; sa vue s'était un peu affaiblie ».

Malheureusement, le décès en cause ne figure pas dans l'état-civil d'Arcis à la date indiquée.

Janvier 1806
Pierre HUET
Ancien militaire ?
Né en janvier 1706

dans une localité indéterminée située à une vingtaine de kilomètres de Troyes. (**Journal de l'Aube,** 12 septembre 1822).

Vivant à Paris, le 25 août 1822, date à laquelle il assista, dans une chaise à porteurs, à l'inauguration de la statue de Louis XIV à Paris.

Il reçut à cette occasion la Légion d'honneur au titre de contemporain de Louis XIV et doyen des soldats français. (Ibid.)

Date et lieu du décès indéterminés.

S'il faut en croire le journal aubois, l'intéressé aurait dépassé l'âge de 116 ans !

1811 ?
INCONNU

Un journal aubois a évoqué sous la Monarchie de Juillet un mystérieux centenaire troyen qui serait né vers 1711.

« Nous avons eu à Troyes, en 1828, un homme qui, à l'âge de 117 ans, a été placé, par ordre de Charles X, lors de son passage dans notre ville, dans un hospice de vieillards. Nous ne savons pas l'époque de son décès ». (**Le Propagateur,** N° 130, merc. 6 juil. 1842, p. 2, col. 2).

Il n'est cependant question du centenaire en cause ni dans la presse locale de 1828, ni dans les ouvrages locaux évoquant la visite royale. D'autre part aucun centenaire n'est décédé à Troyes en 1828 et 1829.

Période 1830-1835
4 centenaires non identifiés

Un auteur parisien a publié en 1842 un ouvrage reproduisant (sans doute d'après plusieurs éditions successives de l'**Annuaire du Bureau des Longitudes** le nombre des centenaires décédés dans chaque département entre 1824 et 1837.

On y relève quatre cas dans l'Aube, soit :

— 2 en 1830
— 1 en 1834
— 1 en 1835.

Malheureusement le nom des communes n'est pas précisé et la lecture de la presse locale ne semble apporter aucun élément (Vainement dépouillé le **Journal de l'Aube** de 1830, 1834 et 1835). Aucun décès de centenaire n'eut lieu, d'autre part, dans les chefs-lieux de canton au cours des trois années en cause.

1846 ?
Claude François PILLARD
Colporteur et fabricant de cordons
Né selon son acte de décès
« à Chatelleroux (Marne) »
Il s'agit sans doute de Châtelraould (actuellement commune de Châtelraould - Saint - Louvent) mais l'acte de baptême a vainement été recherché dans les registres paroissiaux.
Etait, à l'époque de son décès, domicilié à Faux-sur-Coole où des recherches ont été effectuées sans résultat.
Décédé à l'hospice de Troyes le 19 janvier 1846, « âgé de cent ans ».

22 juillet 1859
Vve DUFOUR de SUBLIGNY
née DUFOUR
Née le 22 juillet 1759
à Nogent-sur-Seine
Mariée en 1779 à Paris.
Décédée le 31 janvier 1864 à Nogent-sur-Seine.

7 septembre 1863
Vve FRÉMINET-GRAMMONT
Née le 7 septembre 1763
à Dampierre
Décédée le 6 septembre 1865 à Vitry-le-François.

29 novembre 1867
Vve BOURGOIN-BERTHAULT
née le 29 novembre 1767
à Troyes (Paroisse St Nicolas)
Mariée le 2 frimaire An IV (23 novembre 1795) à Troyes.
Décédée le 7 septembre 1868 à Troyes.

1867
Vve RIGAULT-BIÉ
Née le 16 mai 1767
à Courtavant, commune de Barbuise (Acte de baptême en date du lendemain).
Mariée le 15 vendémiaire An III (6 octobre 1794) à Barbuise.
Décédée le 24 mai 1869 à Barbuise.

1876
Vve THEVENON-BOSSUAT
Cultivatrice
Née en 1776
Mariée en secondes noces le 7 septembre 1816 à Avant[-lés-Marcilly].
Décédée le 23 septembre 1878 à Tremblay, commune d'Avant(-lés-Marcilly).

1881
Joseph MUTTER
Né en 1781
à Oberalphen (Duché de Bade)
Décédé le 23 décembre 1883 à Troyes, âgé de 102 ans.

13 juillet 1882
Vve BAILLY-CORNEVEAU
Née le 13 juillet 1782
à Troyes
Mariée le 12 février 1817 à Troyes.
Décédée le 23 janvier 1885 à Paris.

3 novembre 1886
Hubert ROZÉ
Né le 3 novembre 1786
à Origny-le-Sec
Marié le 29 octobre 1806 à Origny-le-Sec.
Décédé le 18 mai 1892 à Origny-le-Sec.

2 octobre 1895
Vve GAMBIER-PEULIER
Née le 10 vendémiaire An IV
(2 octobre 1795)
à Villenauxe
Mariée le 22 septembre 1813 à Villenauxe (avec Adrien Nicolas GAMBIER, Nogentais natif de Paris).
Décédée le 18 mai 1899 à Villenauxe.

2 août 1899
(Mlle) BAUGRAND
Née le 15 thermidor An VII
(2 août 1799)
à Pougy
Décédée le 3 novembre 1900 à Pougy.

6 août 1899
Vve PRÉVOST-FROMONT
Née le 19 thermidor An VII
(6 août 1799)
à Pâlis
Mariée le 15 octobre 1819 à Pâlis.
Décédée le 15 janvier 1904 à Troyes.

19 octobre 1899
Vve MARCHAND-GILQUIN
Née le 27 vendémiaire An VIII
(19 octobre 1799)
à Fay (lés-Marcilly)
Mariée le 18 février 1822 à Fay.
Décédée le 3 juillet 1900 à Fay.

10 avril 1901
Lazare GERMAINE
Né le 20 germinal an IX (10 avril 1801) à Saint-André.
Marié le 3 novembre 1825 à Saint-André.
Décédé le 14 avril 1901 à Troyes. Inhumé à Saint-André.

11 juillet 1901
Vve GIRAUD-BRIAT
Née le 22 messidor an IX (11 juillet 1801) à Fayet-Ronaye (Puy-de-Dôme).
Décédée le 4 février 1903 à Troyes.

21 mars 1902
Vve DISLE-PERRIOT
Née le 30 ventose an X (21 mars 1802) à Mussy-sur-Seine.
Mariée le 14 mai 1827 à Mussy-sur-Seine.
Décédée le 7 mars 1903 à Mussy-sur-Seine.

6 avril 1902
Veuve MONNIOT-JEOFFRIN
Née le 16 germinal an X (6 avril 1802) à Jaucourt.
Mariée le 26 juin 1820 à Jaucourt.
Décédée le 18 novembre 1903 à Jaucourt.

3 septembre 1909
Veuve GAILLIER-SIMON
Née le 3 septembre 1809 à Chamoy.
Mariée le 26 juin 1832 à Chamoy.
Décédée le 18 novembre 1911 à Chamoy.

20 avril 1910
Veuve MILLON-ARNOULT
Née le 20 avril 1810 à Vendeuvre-sur-Barse.
Mariée le 27 novembre 1832 à Vendeuvre-sur-Barse.
Décédée le 19 août 1911 à Piney.

5 mars 1911
Jacques Sylvain THIBESART
Né le 5 mars 1811 à Bar-sur-Aube.
Décédé le 16 décembre 1911 à Bar-sur-Aube.

27 juillet 1911
Veuve FRAILLIERY-HUGOT
Née le 27 juillet à Coursan-en-Othe.
Mariée le 11 juin 1833 à Coursan-en-Othe.
Décédée le 26 décembre 1912 à Coursan-en-Othe.

30 septembre 1911
Veuve PONTUS-CAILLOT
Née le 30 septembre 1811 à Vauchassis.
Mariée le 13 novembre 1849 à Vauchassis.
Décédée le 16 janvier 1913 à Estissac.

19 août 1912
Veuve CAILLAT-MILLON
Née le 19 août 1812 à Piney.
Décédée le 5 mars 1913 à Piney.

13 février 1913
Veuve PITAIS-DEFERT
Née le 13 février 1813 à Turgy.
Décédée le 17 juillet 1916 à Metz-Robert.

25 novembre 1913
Jean-Baptiste JEANTELOT
Meunier
Né le 25 novembre 1813 à Landreville.
Marié le 23 janvier 1838 à Landreville.
Décédé le 15 janvier 1914 à Landreville.

24 novembre 1919
Veuve FRANÇOIS-LOUIS née ROYER
Née le 24 novembre 1819 à Jaulges (Yonne).
Mariée le 16 janvier 1841 à Ervy-le-Châtel.
Décédée le 13 août 1923 à Ervy-le-Châtel.

11 juin 1920
Veuve MAIRE-LALLEMENT
Née le 11 juin 1820 au Ban-Saint-Martin (Moselle).
Décédée le 3 novembre 1922 à Arcis-sur-Aube.

10 juin 1921
Jean-Baptiste Nicolas LAVIGNE
Né le 10 juin 1821 à Crespy.
Marié le 31 janvier 1853 à Crespy.
Décédé le 8 février 1922 à Crespy.

22 mai 1923
Veuve RUELLE-MILLON
Née le 22 mai 1823 à Buxeuil.
Mariée le 11 janvier 1842 à Buxeuil.
Décédée le 19 décembre 1923 à Buxeuil.

22 septembre 1925
Veuve GACHER-GÉRARD
Née le 22 septembre 1825 à Lusigny.
Décédée le 10 février 1928 à Troyes.

25 janvier 1926
Veuve MARTIN-BEURVILLE
Née le 25 janvier 1826 à Sommevoire (Hte-Marne).
Décédée le 3 octobre 1929 à Meurville.

15 juillet 1928
Veuve RABIAT-COUVREUX
Née le 15 juillet 1828 à Auxon.
Mariée le 9 avril 1850 à Auxon.
Décédée le 1er mars 1929 à Auxon.

9 août 1929
Veuve PIERRONNET-GUINAND
Née le 9 août 1829 à Romilly-sur-Seine.
Mariée en 1ères noces le 7 février 1880 à Pont-sur-Seine (à L.-J. Dandelot).
Décédée le 27 mars 1930 à Pont-sur-Seine.

26 ocotbre 1929
Veuve RUCH-LOUTERBACH
Née le 26 octobre 1829 à Aubure (Haut-Rhin).
Décédée le 12 février 1931 à Romilly-sur-Seine.

3 novembre 1929
Veuve LASNIER-MAITRE
Née le 3 novembre 1829 à Sainte-Savine.
Mariée le 15 janvier 1849 à Sainte-Savine.
Décédée le 21 novembre 1929 à Arcis-sur-Aube

28 juin 1930
Joseph VENDRE
Cultivateur.
Né le 28 juin 1830 à Faux-Villecerf.
Marié en 1ères noces le 23 avril 1854 à Faux-Villecerf.
Veuf le 21 mars 1857 à Faux-Villecerf.
Marié en secondes noces le 9 février 1863 à Faux-Villecerf.
Décédé le 8 décembre 1932 à Faux-Villecerf.

30 janvier 1937
Veuve CHARVAUX-BOUCHERAT
Couturière.
Née le 30 janvier 1837 à Virey-sous-Bar.
Mariée le 6 février 1860 à Fouchères.
Décédée le 13 mai 1938 à Buxières-sur-Arce.

10 septembre 1939
Veuve FRISSARD-HENRY
Née le 10 septembre 1839 à Lhuître.
Mariée le 25 juin 1860 à Lhuître.
Décédée le 20 juillet 1941 à Lhuître.

7 novembre 1940
Veuve MÉLINOTTE-GUILLEMAIN
Née le 7 novembre 1840 à Ervy-le-Châtel.
Mariée le 4 février 1866 à Ervy-le-Châtel.
Décédée le 10 mai 1941 à Ervy.

9 juin 1942
Veuve COLLET-GRUYER
Née le 9 juin 1842 à Saint-Mesmin.
Mariée le 7 janvier 1862 à Saint-Mesmin.
Décédée le 21 décembre 1944 à Courlanges, commune de Saint-Mesmin.

1er mars 1943
Veuve HERBELOT-ROGER
Née le 1er mars 1843 au Puy (Haute-Loire).
Après avoir fait ses études à Troyes, fut receveuse des Postes à Chervey, puis à Chaource.
Mariée le 5 novembre 1900 à Chaource.
Décédée le 19 mai 1943 à Troyes, en son domicile, 30, rue Charles-Delaunay.

M. Patouillot

5 juin 1944
Veuve JACOB-BAUDIN
Née le 5 juin 1844 à Ville-sous-Laferté.
Mariée le 28 mai 1866 à Ville-sous-Laferté.
Habita quelques années à Troyes (rue Gautherin).
Décédée le 13 janvier 1948 à Ville-sous-Laferté.
Elle était la mère de Mme Bourlier-Jacob, devenue centenaire à son tour en 1972 et toujours vivante.

25 novembre 1946
Veuve BROT-SANSONNY
Née le 25 novembre 1846 à Dosches.
Mariée le 26 novembre 1865 à Géraudot.
Décédée le 3 mars 1947 à Géraudot.

3 décembre 1946
Veuve CASIMIR-CARRÉ
Née le 26 mars 1846 à Troyes.
Mariée le 26 mars 1872 à Troyes.
Décédée le 28 avril 1948 à Troyes, en son domicile, 43, rue Planche-Clément.

19 mai 1947
Veuve SOIREY-YUNG
Veuve OVERLÉ en 1ères noces, elle était la grand-mère de M. Jean Bienaimé.
Née le 19 mai 1847 à Hottwiller (Moselle).
Décédée le 14 juillet 1947 à Sainte-Savine.

24 décembre 1950
Lucien PRUD
Né le 24 décembre 1850 à Allibaudières.
Décédé le 18 février 1953 à Arcis-sur-Aube.
Inhumé au cimetière d'Allibaudières où sa tombe porte l'inscription « Lucien PRUT dit Finette, décédé à l'âge de 103 ans ».
[Lire *dans sa cent troisième année*]

17 décembre 1950
Veuve BUOT-RÉGLEY
Couturière.
Née le 17 décembre 1850 aux Riceys (Ricey-Haut).
Mariée en 1ères noces en 1863 à Hippolyte CABRI.
Mariée en secondes noces le 20 janvier 1880 aux Riceys.
Décédée le 1er octobre 1952 aux Riceys.

14 juin 1951
Veuve MAITRE-LACAILLE
Née le 14 juin 1851 à Verrières.
Mariée le 18 mai 1874 à Verrières.
Décédée le 25 juin 1951 à Verrières.

30 novembre 1952
Veuve GUILLEMIN-REGNAULT
Née le 30 novembre 1852 à Laines-aux-Bois.
Mariée le 11 décembre 1871 à Laines-aux-Bois.
Décédée le 18 septembre 1955 à Laines-aux-Bois.

19 septembre 1953
Mlle Claire PILLOT
Née le 19 septembre 1853 à Trainel.
Décédée le 13 janvier 1958 à Trainel.

30 septembre 1954
Veuve MAITRE-BERNARD
Née le 30 septembre 1854 à Piney.
Mariée le 28 janvier 1878 à Piney.
Décédée le 21 octobre 1956 à Piney.

7 mai 1955
Veuve JOSSIER-MAGRON
Née le 7 mai 1855 à Marigny-le-Châtel.
Mariée le 8 novembre 1875 à Marigny.
Veuve le 16 novembre 1917 (à Paris XVe).
Décédée le 1er février 1958 à Marigny.

31 mars 1956
Veuve PICARDAT-BEUGNOT
Née le 31 mars 1856 à Pargues.
Mariée le 15 février 1876 à Pargues.
Décédée le 14 août 1958 à Pargues.

M. Jonas Lévy

18 janvier 1957
Veuve RAUDIN-HUOT
Née le 18 janvier 1857 à Epagne.
Mariée le 30 mai 1881 à Epagne.
Décédée le 26 juillet 1959 à Saint-André-les-Vergers.

7 mars 1957
Veuve LEBRUN-CHANDELIER
Née le 7 mars 1857 à Bréviandes.
Décédée le 14 février 1959 à Bréviandes.

15 mai 1957
Denise Marguerite SALLE en religion Sœur Marguerite
Née le 15 mai 1857 à Saint-Mihiel (Meuse).
Décédée le 5 juillet 1957 à Troyes.

13 mars 1958
Veuve THIVET-LABBÉ
Née le 13 mars 1858 à Clairvaux, commune de Ville-sous-Laferté.
Décédée en avril 1961.

23 avril 1958
Veuve MILLARD-MARIN
Née le 23 avril 1858 à Romilly-sur-Seine.
Décédée le 26 août 1962 à Saint-Thibault.

10 février 1959
Louis Marie Paul Edouard LÉCORCHÉ
Né le 10 février 1859 à Troyes.
Décédé le 22 avril 1959 à Troyes.

1er juin 1959
Veuve DESCHAMPS-POIRE
Née le 1er juin 1859 aux Riceys.
Mariée le 25 janvier 1882 aux Riceys.
Décédée le 20 octobre 1962 aux Riceys.

20 juin 1959
Veuve
LAMAIRESSE-GUILLAUMET
Née le 20 juin 1859 à Troyes.
Décédée le 18 novembre 1960 à Troyes, en son domicile, 68, rue Georges-Clemenceau.

2 octobre 1959
Albert THUILLIER
Ancien industriel. Ancien maire d'Aix-en-Othe.
Né le 2 octobre 1859 à Aix-en-Othe.
Marié en 1ères noces à M.-B. Dionnais.
Marié en 2ndes noces à C.-L. Mougeot.
Marié en 3èmes noces à A. Leterme.
Décédé le 15 novembre 1959 à Aix-en-Othe.

27 novembre 1959
Veuve
ALABÉATRIX-PERRIER
Née le 27 novembre 1859 à Mazille (S.-et-L.).
Décédée le 22 mars 1964 à Troyes, 101, rue de la Cité.

25 janvier 1960
Veuve
JACQUINET-BERTRAND
Née le 25 janvier 1860 à Eclance.
Mariée le 5 mai 1879 à Eclance.
Décédée le 31 mars 1960 à Bar-sur-Aube.

25 février 1960
Veuve
MEUNIER-BLANCHARD
Née le 25 février 1860 à Bar-sur-Seine.
Décédée le 28 juillet 1964 à Joinville (Haute-Marne).

15 janvier 1961
Veuve
VAN VUGHT-SCHNEIDER
Née le 15 janvier 1861 à Reims.
Mariée le 25 juin 1881 à Reims.
Décédée le 20 novembre 1961 à Troyes, en son domicile, 12, rue Col-Driant.

26 mars 1961
Veuve NEVEU-BAZIN
Née le 26 mars 1861 à Romilly-sur-Seine.
Décédée le 23 décembre 1964, à Romilly.

27 avril 1961
Argence RABY
Né le 27 avril 1861 à Rilly-Sainte-Syre.
Décédé le 3 décembre 1962 à Troyes, 101, avenue Anatole-France.

6 mai 1961
André VALTON
Ancien industriel.
Né le 6 mai 1861 à Troyes.
Membre associé (à vie) de la Société Académique depuis 1934.
Décédé le 2 février 1963 à Troyes.

13 juillet 1962
Veuve
PILLARD-CHAGOURIN
Née le 13 juillet 1862 à Pargues.
Décédée le 21 décembre 1963 à Troyes, 101, rue de la Cité.

30 août 1962
Veuve RICHARD-LAYAT
Née le 30 août 1862 à Romilly-sur-Seine.
Décédée le 20 septembre 1962 à Romilly.

11 décembre 1962
Veuve FAURE-DENIS
Née le 11 décembre 1862 à Amance.
Décédée en février 1967 à Nangis (S.-et-M.).

22 mai 1963
Claude Auguste THOMAS
Employé (boyaudier) aux Abattoirs de Troyes.
Né le 22 mai 1863 à Luppy (Moselle).
Décédé le 24 mai 1964 à Troyes, en son domicile 18, rue de la Montée-des-Changes.

Mme Prieur

15 décembre 1963
François-Xavier POLI
Directeur d'Ecole honoraire.
Né le 15 décembre 1863 à Calcatoggio (Corse).
Marié le 9 août 1898 à Cristinacce (Corse).
Décédé le 15 février 1968 à Brienne-le-Château

9 février 1965
Veuve
THOMAS-LAMBERT
Née le 9 février 1865 à Vanvey (Côte-d'Or).
Mariée le 5 décembre 1885 à Châtillon-sur-Seine
Habita Troyes (où son mari fut ouvrier ajusteur) vers 1888-1894.
Domiciliée à Crépand (Côte-d'Or).
Décédée le 10 février 1966 à Montbard (Côte-d'Or).

12 juin 1965
Alcide Henri PROT
Ancien gendarme.
Né le 12 juin 1865 à Gaye (Marne).
Marié le 19 septembre 1892 à Mussy-sur-Seine.
Décédé le 23 mai 1967 au Mans (Sarthe).
Inhumé à Mussy-sur-Seine le 26 mai 1967.

3 octobre 1965
Veuve CERCEAU-MUNIER
Née le 3 octobre 1865 à Villemorien.
Décédée le 15 juin 1966 à Troyes, 2, rue de la Cité.

3 novembre 1965
Mlle Elisa Alix BARBIER
Née le 3 novembre 1865 à Spoy.
Décédée le 17 mars 1967 à Spoy.

16 décembre 1965
Veuve HOUY-FORGET
Née le 16 décembre 1865 à Château-Landon (S.-et-M.).
Mariée le 26 décembre 1885 à Château-Landon.
Décédée le 30 mars 1967 à Saint-Julien-les-Villas.

24 janvier 1966
Veuve VIOCHE-GAUTHIER
Institutrice honoraire.
Née le 24 janvier 1866 à Engente.
Décédée le 17 février 1966 à Troyes, 2, rue de la Cité.

27 avril 1966
Veuve MORET-GOBIN
Née le 27 avril 1866 à Bar-sur-Aube.
Mariée le 25 août 1900 à Fontainebleau (S.-et-M.).
Divorcée en 1ères noces ; veuve en 2ndes noces.
Décédée le 27 novembre 1969 à Saran (Loiret).

16 juin 1966
Veuve
BAUDRY-GEOFFROY
Née le 16 juin 1866 à Spoy.
Décédée le 28 août 1966 à Vernonvilliers.

7 septembre 1966
Veuve BRIANT-CHÉRAULT
Née le 7 septembre 1866 à Romilly-sur-Seine.
Décédée le 15 mars 1967 à Romilly.

23 octobre 1966
Veuve REBOURS-LUQUET
Cultivatrice.
Née le 23 octobre 1866 à Cormost.
Mariée le 9 février 1891 à Cormost.
Décédée le 29 janvier 1970 à Saint-Thibault.

9 novembre 1966
Mlle Eugénie TERRILLON
Ancienne receveuse des Postes.
Née le 9 novembre 1865 à Angers (M.-et-L.).
Fille de deux Aubois, les époux Terrillon-Bouffin, respectivement originaires de Troyes et Morembert. Cousine, entre autres, de M. Alfred Morin de Troyes.
Décédée le 22 février 1971 à Angers.

25 novembre 1966
Veuve MAROT-GOURDIN
Née le 25 novembre 1866 à Montigny-sur-l'Hallue (Somme).
Mariée le 21 octobre 1885 à Montigny-sur-l'Hallue.
Décédée le 5 novembre 1868 à Troyes, 9, rue Jeanne-d'Arc.

12 décembre 1966
Veuve ADLER-DREYFUS
Rose Alice
Née le 13 décembre 1866 à Troyes.
Décédée le 3 mars 1969 à Chambéry (Savoie).

Mme Mathieu

19 décembre 1966
Victor Alphonse CORBET
Né le 19 décembre 1866 à Droyes (Hte-Marne).
Marié le 26 novembre 1894 à Chavanges.
Décédé le 29 octobre 1970 à Cercy-la-Tour (Nièvre).

17 septembre 1967
Veuve VINCENT-MAHLER
Née le 17 septembre 1867, à Bar-sur-Seine.
Mariée le 9 mai 1887 à Bar-sur-Seine.
Décédée le 16 novembre 1967 à Saint-Mihiel (Meuse).

20 novembre 1967
Veuve
TOURNELLE-BOUILLANCY
Née le 20 novembre 1867 à Bœurs-en-Othe (Yonne).
Mariée le 26 janvier 1884 à Bœurs.
Décédée le 15 février 1968 à Aix-en-Othe.

30 mars 1968
Veuve
DUPLANTOIR-BRAYER
Née le 30 mars 1868 à Guyonvelle (Haute-Marne)
Décédée le 18 novembre 1969 à Troyes, 2, rue de la Cité.

15 septembre 1968
Veuve
FOURRIER-FOSSOYEUX
Ancienne couturière
Née le 15 septembre 1868 à La Chapelle-Lasson (Marne).
Entra très jeune à l'Ecole des Sœurs de Méry-sur-Seine.
Décédée le 7 février 1970 à Romilly.

6 novembre 1968
Veuve DAUVET-COLLET
Née le 6 novembre 1868 à Creney.
Décédée le 23 juillet 1969 à Creney.

24 décembre 1968
Veuve MATHIEU-CLAUDE
Née le 24 décembre 1868 à Troyes.
Mariée le 18 avril 1896 à Troyes.
Très longtemps domiciliée à Ste-Savine.
Veuve le 19 juillet 1954 à Ste-Savine.
A la fin de sa vie, hospitalisée à Troyes.
Décédée le 7 août 1973 à Troyes.
Elle était la doyenne de la région Champagne-Ardenne.

2 juillet 1969
Veuve
BROCARD-PLANSON
Née le 2 juillet 1869 à Landreville.
Mariée le 12 décembre 1890 à Landreville.
Décédée le 15 janvier 1971 à Landreville.

20 octobre 1969
Veuve MATHIEU-ROULON
Née le 20 octobre 1869 au Mériot.
Mariée le 7 novembre 1896 à Nogent-sur-Seine.
Veuve le...
Hospitalisée vers 1959 à Nogent.
Décédée le 29 décembre 1969 à Nogent.

16 novembre 1969
Veuve LEY-HENRY
Née le 16 novembre 1869 à Saint-André.
Décédée le 22 mars 1972 à Thuisy, commune d'Estissac.

25 juillet 1969
Docteur Arthur LEGRAND
Né le 25 juillet 1869 à Aix-en-Othe.
Décédé en janvier 1970 à Paris.

4 décembre 1969
Veuve CAVIN-BOULAIGRE
Née le 4 décembre 1869 à Chappes.
Décédée le 12 janvier 1973 à Virey-sous-Bar.

21 avril 1970
Veuve F. GUICHARD-MONTGUERS
née GUILLAUME
de CHAVAUDON
de DROUPT
Marie Joséphine
Françoise Charlotte

Née le 21 avril 1870 à Droupt-Saint-Basle.

Mariée le 31 mai 1897 à Droupt-Saint-Basle.

Habite à Marseille en 1974 ; elle est, à l'âge de cent quatre ans révolus, la doyenne des « Aubois ».

22 avril 1970
Albert Adrien LARCHER

Né le 22 avril 1870 à Vauchassis.

Décédé le 12 août 1970 à Troyes, en son domicile 4, rue de la Mission.

31 août 1970
Marie Eugénie Berthe POULAIN
En religion sœur Paul

Née le 31 août 1870 à Montigny-le-Guesdier (S.-et-M.).

Décédée le 1er octobre 1970 en son domicile, 11, rue du Cloître-Saint-Etienne, à Troyes.

1971
X...

Il s'agit d'une femme non identifiée.

Née en 1871 à Radonvilliers.

Vivante le 1er janvier 1974.

24 janvier 1971
Veuve M.V.L. DAVIN
née Marie Paule
Elisabeth Magdelaine
PELÉE DE SAINT-MAURICE

Née le 24 janvier 1871 à Troyes.

Mariée le 25 octobre 1893 à St-Germain-Laval (S.-et-M.).

Décédée le 27 septembre 1971 à Paris (16e).

20 avril 1971
Veuve GIBERT-CHATARD

Née le 20 avril 1871 à Nogent-sur-Seine.

Mariée le 4 octobre 1892, à Paris (8e).

Habite la Capitale depuis le début de 1898.

Veuve le 24 janvier 1931.

Occupe le second rang des « Aubois » actuellement en vie.

21 juin 1971
Veuve GERARD-BALTET

Née le 21 juin 1871 à Villemorien.

Mariée le 4 octobre 1898 à Lusigny.

Agée de 103 ans en 1974 et domiciliée à Troyes, elle est la doyenne des Aubois restés dans l'Aube.

10 août 1971
Paul MATOUILLOT

Charcutier, puis bûcheron

Né le 10 août 1871 à Brevonnes.

Marié le 25 décembre 1896 à Piney.

Veuf le 26 décembre 1963 (à Troyes).

Décédé le 11 mai 1972 à Saint-Julien.

15 août 1971
Veuve JOYEUX-BOURGEAT

Née le 15 août 1871 à Avon-la-Pèze.

Décédée le 8 septembre 1872 à Nogent-sur-Seine.

14 février 1972
Veuve GEORGET-PARISOT

Née le 14 février 1872 à Epothémont.

Décédée le 13 mai 1973 à Louze (Haute-Marne).

12 mars 1972
Veuve MARTINET-RONDEAU

Née le 12 mars 1872 à Courceaux (Yonne).

Veuve le 9 février 1928 à Courceaux.

Habite depuis 1962 à Courceroy.

Ses 100e et 101e anniversaires furent célébrés dans l'Yonne, le 103e dans l'Aube.

20 mars 1972
Veuve BOIVIN-GUÉNIN

Née le 20 mars 1872 aux Ormes-sur-Voulzie (S.-et-M.).

Mariée le 12 avril 1898 à Romilly.

Décédée le 25 novembre 1972 à Romilly.

30 mars 1972
Veuve GILLOT-BAILLY

Née le 30 mars 1872 à Courban (Côte-d'Or).

Mariée le 7 janvier 1889 à Polisy.

Fixée définitivement à Ricey-Haut en 1900.

Décédée le 6 novembre 1973 à Troyes.

15 mai 1972
Veuve DAVID-AVELINE

Née le 15 mai 1872 à Troyes.

Domiciliée à Oulchy-le-Château (Aisne).

Décédée le 23 octobre 1974 à Soissons (Aisne).

21 mai 1972
Veuve MINARD-CAUZARD

Née le 21 mai 1872 à Aix-en-Othe.

Mariée le 6 juin 1899 à Troyes.

Veuve le 14 janvier 1940 à Préfontaines (Loiret).

Habite à Montargis (Loiret) en 1974.

28 juin 1972
Veuve BOURLIER-JACOB

Née le 28 juin 1872 à Ville-sous-Laferté.

Fille de Mme JACOB-BAUDIN, elle-même centenaire auboise (1844-1948).

Habite à Ville-sous-Laferté en 1974.

31 octobre 1972
Veuve PRIEUR-PIGEON

Née le 31 octobre 1872 à Souligny.

Mariée le 31 janvier 1898 à Bouilly.

Décédée le 6 janvier 1974 à Souligny.

Veuve 21 novembre 1972
F.A.B. JANNOT
née Marie KOZLOWSKI

Née le 21 novembre 1872 à Troyes.

Mariée le 7 mai 1895 à Troyes.

Veuve le 13 janvier 1957 à Saint-Germé (Gers).

Décédée le 5 décembre 1973 à Saint-Germé (Gers)

2 décembre 1972
Veuve BARBARAS-MAREY

Née le 2 décembre 1872 à Magny-Fouchard.

Décédée en décembre 1973 à Thieffrain.

Semble être la première centenaire auboise à avoir eu les honneurs de la Télévision régionale.

5 décembre 1972
Veuve BRAJEUX-FILIATRE

Née le 5 décembre 1872 à Méry-sur-Seine.

Mariée le 7 janvier 1899 à Méry-sur-Seine.

Décédée le 25 décembre 1972 à Sainte-Savine.

27 décembre 1972
Veuve
ISAMBERT-ISAMBERT
Née le 27 décembre 1872 à Onjon.
Mariée le 30 mai 1893 à Onjon.
Habite depuis son mariage au hameau de Villevoque commune de Piney.

27 mars 1973
Veuve PHILIPPE-GACHET
Maraîchère.
Née le 27 mars 1873 aux Sièges (Yonne).
Mariée le 12 septembre 1891 à Troyes.
Habite à Troyes en 1974

15 mai 1973
Octave OZUN
Journalier.
Né le 15 mai 1873 à Longsols.
Célibataire.
Habite à Ramerupt en 1974 ; il est le doyen des Aubois du sexe masculin.

18 mai 1973
Veuve MILLET-DHEURLOT
Couseuse de bonneterie.
Née le 18 mai 1873 à Romilly-sur-Seine.
Mariée le 1er juillet 1890 à Pars-les-Romilly.
Décédée le 1er février 1974 à Romilly-sur-Seine.

30 juin 1973
Veuve FAUCILLON-SIMON
Née le 30 juin 1873 à Mirebeau-sur-Bèze (Côte-d'Or).
Mariée en 1ères noces le 10 décembre 1892 à Mirebeau.
Mariée en 2ndes noces le 1er août 1904 à Troyes.
Mariée en 3èmes noces le 23 août 1919 à Troyes.
Veuve le 17 décembre 1969 à Cunfin.
Décédée en octobre 1973 à Bar-sur-Seine.

9 juillet 1973
Veuve
BAUDENON-CLÉMENT
Bonnetière.
Née le 9 juillet 1873 à Villette-sur-Aube.
Mariée le 11 février 1896 à Troyes.
Veuve le 10 juillet 1927 à Villenauxe.
Habite à Saint-Florentin (Yonne).

20 juillet 1973
Veuve Henri JACQUES
née ARBELTIER
JULLIEN DE LA BOULLAYE
Née le 20 juillet 1873 à Andelot (Haute-Marne).
Mariée le 16 avril 1895 à Troyes.
Veuve le 10 novembre 1941 à Corpeau (Côte-d'Or).
Décédée le 16 mars 1974 à Troyes. Inhumée à Corpeau.

26 septembre 1973
Veuve FRISCH-HUTIN
Née le 26 septembre 1873 à Vallentigny.
Mariée le 22 janvier 1894 à Vallentigny.
Habite à Vallentigny.

27 septembre 1973
Veuve
NICOLLE-NÉGRIGNAT
Née le 27 septembre 1873 à Peyrat-le-Château (Hte-Vienne).
Mariée le 29 avril 1902 à Paris (XVIIe).
Habite à Troyes.

3 octobre 1973
Veuve HALLAIS-SUREAU
Née le 3 octobre 1873 à Pont-sur-Seine.
Mariée le 21 avril 1902 à Pont-sur-Seine.
Habite à Pont-sur-Seine.

4 novembre 1973
Veuve KELLER-DODIN
Née le 4 novembre 1873 à Vendeuvre-sur-Barse.
Habite à Vitry-le-François (Marne).

14 mars 1974
Veuve GAMBA-OUDIN
Née le 14 mars 1874 à Origny-le-Sec.
Mariée le 3 juin 1902 à Origny-le-Sec.
Veuve le 19 décembre 1944, à Romilly, où elle habite depuis 1903.

6 juin 1974
Raymond PERREAU
Commerçant et artiste-peintre.
Membre résidant honoraire de la Société Académique.
Né le 6 juin 1874 à Bérulle.
Habite à Sainte-Savine.

26 juillet 1974
Jonas LÉVY
Né le 26 juillet 1874 à Mittelbronn (Moselle).
Devenu veuf à l'âge de 81 ans, est venu habiter chez son fils le Dr Ch. Lévy, 7, bd du 14-Juillet à Troyes.

15 août 1974
Veuve HUGOT-POUSSY
Née le 15 août 1874 à Gurgy-le-Château (Côte-d'Or).
Mariée en 1895 à Vanvey-sur-Ource (Côte-d'Or).
Installée depuis 1900 à Barberey-St-Sulpice (Aube).

23 août 1974
Veuve GAUTROT-GONIN
Née le 23 août 1874 à Quincey, installée à Villenauxe avant l'âge de deux ans.
Mariée à Villenauxe, le 23 novembre 1896.
Veuve le 10 juillet 1927, à Villenauxe.
Habite à Villenauxe.
Elle est, à la fin de 1974, la benjamine des centenaires aubois.

MATHUSALEM

Mathusalem, le grand-père de Noé, vécut 969 ans. C'est la Bible qui l'affirme et la tradition a perpétué le souvenir de ce vénérable vieillard jusque dans nos régions, si l'on en juge par ce récit qui nous a été conté il y a quelques années par M. Thillerot Placide, (dit Alphonse), de Brevonnes.

Mathusalem était, nous a-t-il dit, un homme comme les autres, comme vous et moi, à cela près qu'il vivait dans un simple cuveau. Cet instrument le protégeait parfaitement des intempéries.

Un beau jour, Mathusalem, alors qu'il était déjà très très vieux, interrogea Dieu.

— Combien de temps me reste-t-il encore à vivre ?

Le bon Dieu ne lui cacha pas qu'il ne mourrait qu'à l'âge de 900 ans.

Et d'ajouter :

— Il te faudra bientôt construire une maison.

— Certainement pas.

— Si, comme les autres.

— Ça n'en vaut plus la peine.

— Puisque c'est comme ça, personne ne saura jamais combien de temps il aura encore à passer sur la terre.

C'est depuis ce temps là que chacun ignore la date de sa mort.

Pour punir Mathusalem de n'avoir pas voulu lui obéir, Dieu fit souffler très fort le vent, d'un côté, puis de l'autre. Mais le vieux se contentait de tourner le fond de sa cuve du côté d'où venait le vent et s'en trouvait protégé.

Alors le bon Dieu — qui pouvait tout — fit venter « de tous les côtés à la fois », en direction de Mathusalem.

Celui-ci trouva encore la parade. Il retourna sa cuve « à bouchetons » et acheva de vivre sous son abri, sans construire de maison, comme Dieu lui en avait donné l'ordre.

Mme Isambert

INDEX DES PATRONYMES

Les femmes mariées figurent ici sous le nom du dernier mari suivi du nom de jeune fille, sans prénom.

Adler-Dreyfus 1866-1969
Alabéatrix-Perrier 1860-1964
Arson née ? 1605 ?-1705
Bailly-Corneveau 1782-1885
Barbaras-Marey 1872-1973
Barbier (Mlle Alix) 1865-1967
Barbin (Prénom indéterminé) 1704 ?-1813 ?
Baudenon-Clément 1873-
Baudry-Geoffroy 1866-1966
Baudouin (Nicolas) 1666 ?-1769
Baugrand (Mlle) An VII-1900
Boivin (Mlle Jeanne) 1660 ?-1760
Boivin-Guenin 1872-1972
Bourgoin-Berthault 1767-1868
Bourlier-Jacob 1872-
Brajeux-Filiatre 1872-1972
Briant-Chérault 1866-1967
Brocard-Planson 1869-1971
Brot-Sansonny 1846-1947
Buot-Régley 1850-1952
Cailiat-Millon 1812-1913
Casimir-Carré 1846-1948
Cavin-Boulaigre 1869-1973
Cerceau-Munier 1865-1966
Chamoin Jean 1611 ?-1713
Chanteraine J.B. Nic. 1632 ?-1737
Charvaux-Boucherat 1837-1938
Chavaignez XVIIe s.
Choiseul-Praslin né **Du Bellay** 1610 ?-1712
Clément-Lescœur 1592 ?-1692
Collet-Gruyer 1842-1944
Collot (Mlle Edmée) 1588 ?-1688
Corbet Victor Alphonse 1866-1970
Costenitz Jean 1288 ?-1398
Damoiseau Jean 1636-1737
Dauvet-Collet 1868-1969
David-Aveline 1872-1974
Davin-Pelée de Saint-Maurice 1871-1971
Deschamps-Poire 1859-1962
Desguerrois Marie-Nicolas 1576 ? -1676
Disle-Perriot 1802-1903
Drouot Cyprien 1589 ?-1689
Dufour de Subligny née **Dufour** 1759-1864
Du Mangeot (Mlle ? Jeanne) 1565 ?-1672
Duplantoir-Brayer 1868-1969
Faucillon-Simon 1873-1973
Faure-Denis 1862-1967
Flamisset François 1584?-XVIIIe s.
Fourrier-Fossoyeux 1868-1969
Frailiery-Hugot 1811-1912
François-Louis née **Royer** 1819-1923
Fréminet-Grammont 1763-1865
Frisch-Hutin 1873-
Frissard-Henry 1839-1941
Gacher-Gérard 1825-1928
Gaillier-Simon 1809-1911
Gamba-Oudin 1874-
Gambier-Peulier 1795 ?-1899
Garrot Gaustier XIVe-XVe s.
Gautrot-Gonin 1874-
Georget-Parisot 1872-1973
Gérard-Baltet 1871
Germaine Lazare 1801-1901
Gibert-Chatard 1871-
Gillot-Bailly 1872-1973
Girard Jehan 1529 ?-1629
Giraud-Briat 1801-1903
Guichard-Montguers née **De Chavaudon de Droupt** 1870-
Guillemin-Regnault 1852-1955
Hallais-Sureau 1873-
Herbelot-Roger 1843-1943
Houy-Forget 1865-1967
Huet Pierre 1806 ?- ?
Hugot-Poussy 1874-
Isambert-Isambert 1872-
Jacob-Baudin 1844-1948
Jacques-Arbeltier Julien de la Boullaye 1873-1974
Jacquinet-Bertrand 1860-1960
Jacquinot-Gouviot 1593 ?-1693
Jannot-Kolowski 1872-1973
Jeantelot Jean Baptiste 1813-1914
Jossier-Magron 1855-1955
Joyeux-Bourgeat 1871-1972
Keller-Dodin 1873-
Lamairesse-Guillaumet 1859-1960
Larcher Albert Adrien 1870-1970
Lasnier-Maitre 1829-1929
Lavigne Jean-Bapt. Nic. 1821-1922
Lecorché Louis M.P.E. 1859-1959
Lebrun-Chandelier 1857-1959

Legrand Dr Arthur 1869-1970
Lemaire Jean 1603-1707
Lévy Jonas 1874-
Ley-Henry 1869-1972
Maillot-Mutel 1635 ?-1735
Maire-Lallement 1820-1922
Maitre-Lacaille 1851-1951
Maitre-Bernard 1854-1956
Marchand-Gilquin 1799-1900
Marot-Gourdin 1866-1968
Martin-Beurville, 1826-1929
Mathieu-Claude 1868-1973
Martinet-Rondeau 1872-
Mathieu-Roulon 1869-1969
Matouillot Paul 1871-1972
Melinotte-Guillemain 1840-1941
Millard-Marin 1858-1962
Millet-Dheurlot 1873-1974
Millon-Arnoult 1810-1911
Minard-Cauzard 1872-
Monniot-Geoffrin 1802-1903
Moret-Gobin 1866-1969
Mutter Joseph 1781 ?-1883
Neveu-Bazin 1861-1964
Nicolle-Négrignat 1873-
Nonnat Julien 1571 ?-1672
Ozun Octave 1873-
Perreau Raymond 1874-
Philippe-Gachet 1873-
Picardat-Beugnot 1856-1958
Pierronnet-Guinand 1829-1930
Pillard Claude François 1746 ?-1846
Pillard-Chagourin 1862-1963
Pillot Claire 1853-1958
Pitais-Defert 1813-1916
Poli François-Xavier 1863-1968
Pontus-Caillot 1811-1913
Poulain (Religieuse) 1870-1970
Prevost-Fromont 1799-1904
Prézau Nicolas 1621 ?-1730
Prieur-Pigeon 1872-1974
Prod'hon-Lecoq 1605-1707
Prot Alcide Henri 1865-1967
Prud Ernest ? Lucien 1850-1953
Rabiat-Couvreux 1828-1929
Raby Argence 1861-1962
Raudin-Huot 1857-1959
Rebours-Luquet 1866-1970
Rémond ?-Rémond 1661 ?-1763
Richard-Layat 1862-1962
Rigault-Bié 1767 ?-1869
Rozé Hubert Léonard 1786-1892
Ruch-Louterbach 1829-1931
Ruelle-Millon 1823-1923
Salle (Religieuse) 1857-1957
Soirey-Yung 1847-1947
Terrillon (Mlle Eugénie) 1866-1971
Thevenon-Bossuat 1776 ?-1878
Thibésart Jacques Sylvain 1811-1911
Thierry (Mlle Magdelaine) 1565 ? -1671
Thivet-Labbé 1858-1961
Thomas-Claude 1863-1964
Thomas-Lambert 1865-1966
Thuillier Albert 1859-1959
Tournelle-Bouillancy 1867-1968
Trunel Edme 1555 ?-1665
Valton André 1861-1963
Van Vught-Schneider 1861-1961
Vendre Joseph 1830-1932
Vincent-Mahler 1867-1967
Vioche-Gauthier 1866-1966

Mme Frisch

CENTENAIRES AUBOIS

INDEX DES LOCALITÉS

Le millésime renvoie à l'année où une personne atteignit l'âge de cent ans. La commune est, en principe, celle du domicile de l'intéressé à cette date. Dans le cas contraire, le millésime figure entre parenthèses. La parenthèse indique un changement de commune. (Par exemple, un des deux centenaires nés à Nogent.)

Aix-en-Othe 1959, 1968, 1969, 1972
Allibaudières 1950
Amance 1962
Arcis-sur-Aube 1920, 1929, 1950
Auxon 1688, 1689, 1928
Avant-lés-Marcilly 1876
Avon-la-Pèze 1971
Barberey-Saint-Sulpice 1974
Barbuise 1867
Bar-sur-Aube 1911, 1960, (1966)
Bar-sur-Seine 1960, 1967, 1973
Bérulle (1974)
Bourguignons 1692, 1750 ?, 1705
Bréviandes 1957
Brevonnes 1971
Brienne-le-Château 1963
Buxeuil 1923
Chamoy 1909
Chappes 1969
Chaource 1943
Chavanges (1966)
Cormost (1966)
Courceroy 1972
Coursan-en-Othe 1911
Creney 1968
Crespy 1921
Cunfin (1973)
Dampierre 1863
Dosches 1946
Droupt-Saint-Basle (1970)
Eclance 1960
Engente 1966
Epagne 1957
Epothémont (1972)
Ervy-le-Châtel 1919, 1940
Estissac 1911, 1969
Faux-Villecerf 1930
Fay-les-Marcilly 1899
Géraudot 1946
Jaucourt 1902
Laines-aux-Bois 1952
Landreville 1913, 1969
Longsols (1973)
FOL. (correct. auteurs) — 5

Lhuître 1939
Lusigny 1925, 1971
Magny-Fouchard (1972)
Marigny-le-Châtel (1965)
Mériot (Le) (1969)
Méry-sur-Seine 1972
Metz-Robert 1913
Meurville 1926
Montigny-les-Monts 1689
Mussy-sur-Seine 1761, 1902, (1965)
Nogent-sur-Seine 1859, 1969, 1971 (1971)
Onjon (1972)
Origny-le-Sec 1866, (1974)
Pâlis 1899
Pargues 1956, 1962
Pars-lés-Romilly (1973)
Piney 1910, 1912, 1954, 1972
Polisy (1972)
Pont-sur-Seine 1665, 1973
Pougy 1899
Quincey (1974)
Radonvilliers (1971)
Ramerupt 1973
Riceys (Les) 1950, 1959, (1972)
Rilly-Sainte-Syre 1961
Romilly 1929, 1958, 1961, 1962, 1966, 1968, 1972, 1973, 1974
Rouilly-Saint-Loup 1736
Saint-André 1901, 1957, 1969
Saint-Julien 1965, 1971
Saint-Mesmin 1942
Saint-Thibault 1958, 1966, 1970
Sainte-Savine 1929, 1947, 1972
Sommeval 1655 ?
Soulaines 1693 ?
Souligny 1972
Spoy 1965, 1966
Thennelières 1684 ?
Thieffrain : Voir Magny-Fouchard
Torvilliers XVe siècle
Traînel 1953
Troyes 1388 ?, 1619 ?, 1676 ?, 1846, 1867, 1881, 1882, 1901, 1925, 1943, 1946, 1957, 1959, 1961, 1963, 1965, 1966 (2 cas), 1968, 1970, 1971, 1972 (3 cas), 1973 (3 cas), 1974.
Turgy 1913
Vallentigny 1973
Vauchassis 1911, 1970
Vendeuvre-sur-Barse (1910) **(1973)**
Vernonvilliers 1966
Verrières 1951
Villemorien 1965, 1971
Villenauxe 1895, 1974
Ville-sous-Laferté 1944, 1958, 1972
Villette-sur-Aube (1973)
Virey-sous-Bar (1969)

N.D.L.R. — Une mise à jour de cette étude paraîtra ultérieurement. Elle sera envoyée, en son temps, à tous les lecteurs qui en auront fait la demande accompagnée d'une enveloppe timbrée à leur adresse.

CENT ANS, CENT BOUGIES

La cérémonie de l'hommage rendu à une personne qui fête son centenaire, quoique assez peu fixée par la tradition du fait qu'elle ne concerne qu'un nombre réduit de personnes, obéit cependant à un certain nombre de règles et respecte certaines habitudes.

C'est en quelque sorte un anniversaire hors du commun, qui déborde du cadre familial, pour atteindre au niveau de la localité et du département (1).

Deux cérémonies coïncident souvent, quand elles ne sont pas intimement liées : l'une religieuse (2), qui se déroule à l'église, et l'autre municipale, que le maire préside en la maison commune. Bien évidemment, quand la centenaire ne peut se déplacer, c'est à son domicile (3), que se rendent les autorités, pour une visite qui respecte les mêmes formes que les cérémonies traditionnelles.

Lorsque, au contraire, un centenaire accomplit son « devoir électoral », il n'est pas rare qu'un photographe l'attende devant l'urne.

Comment la, ou le, centenaire se rend-il à l'église et à la mairie ? On fit à Mme Ponthus d'Estissac, l'honneur de la venir chercher en automobile. C'était en 1911 et la brave dame devait probablement, pour la première fois, utiliser ce véhicule. Ce sera par la suite le moyen de transport le plus fréquemment employé. En 1972, on attela la jument Coquette pour conduire Mme Barbaras, en voiture à deux roues, de son domicile à la mairie de Thieffrain. De la même façon, on avait emmené M. Jeantelot de Landreville, en calèche tirée par un cheval blanc. Arrivé devant la maison commune, on l'installa sur un fauteuil de velours et deux forts gaillards le montèrent dans la salle du conseil municipal. A Buxeuil, en 1923, Mme Ruelle se rendit à la mairie à pied, au bras du premier magistrat. C'est, a-t-on dit, « qu'elle avait conservé, jusqu'à ses derniers temps, un état de santé à peu près parfait ».

On n'avoue d'ailleurs pas facilement, à cet âge, un état de santé déficient. Le centenaire, ou, sa famille, affichent à ce sujet une certaine coquetterie. On a parlé de « la verte vieillesse » de M. Lécorché. M. Prud avait conservé jusqu'au bout sa bonne humeur ». M. Vendre avait encore « bon pied, bon œil » et pouvait lire sans lunettes. On affirmait que Mme Frissard était « encore alerte ». On déclare en général que le digne vieillard a conservé « un esprit vif et lucide »... Ou alors on se fait discret, — et c'est mieux ainsi, — quand la personne dont on fête les cent ans, est vraiment en trop mauvaise santé.

Un organisme humain qui a cent ans d'âge a besoin de beaucoup de chaleur. Selon Mme Rebours de Saint-Thibault la seule chose dont elle eût besoin était « du bois pour son feu ». Et la plupart des dames centenaires se présentent au photographe avec un châle sur les épaules, quand ce n'est pas un châle qu'on leur offre, en cadeau, avec des bonbons et des fleurs. Mme Beaugrand à Pougy fut présentée à M. le Préfet « toute proprotte, sur sa tête un pimpant bonnet cisaillé, et sur les épaules, le petit châle à carreaux d'autrefois ».

A l'église, la messe, dite « d'actions de grâce », est annoncée par une sonnerie de cloches. Cent fois celle de Riceys-Haut tinta pour Tante Elise (Mme Buot) en 1950. Et cent coups sonnèrent à Pargues, la même année pour Mme Picardat.

La messe est toujours « solennelle », rehaussée par la présence de nombreux prêtres et parfois par celle de l'évêque (Mme Herbelot-1943). C'est une occasion pour les croyants, de « remercier Dieu des grâces... reçues malgré les épreuves de l'existence » (Mme Ponthus-1911). La chorale chante, accompagnée à l'harmonium par l'organiste. Un professeur du Conservatoire de Paris a tenu l'orgue de l'église Saint-Pierre de Bar-sur-Aube pendant l'office qui fut célébré à l'occasion des cent ans de M. Thibesart.

Ce centenaire était accompagné de son épouse, âgée de 91 ans. Son cas est probablement unique et deux conjoints ont encore moins de chance d'atteindre ensemble le siècle de leur vie (4). Par contre leurs enfants, leurs petits-enfants, leurs arrière-petits-enfants sont là, auxquels sont venus se joindre d'autres parents ainsi que les autorités religieuses et civiles : le maire, les conseillers municipaux, le conseiller général... M. Paul Meunier, député de l'Aube assistait à la fête donnée à Chaource en l'honneur de Mme Pitais.

Que ce soit en la demeure de la personne qui atteint cent ans, à l'église ou à la mairie, des discours sont prononcés, qui précèdent le vin d'honneur et les cadeaux. Le prêtre exalte les vertus morales de la centenaire, Monsieur le maire, après avoir parfois donné lecture de son acte de naissance, rappelle ses qualités civiques. On fait preuve d'érudition : on évoque les faits historiques qui ont précédé la naissance de la personne dont on fête les cent années, ainsi que les événements marquants dont elle a pu être le témoin au cours de sa vie.

On forme enfin des vœux pour qu'elle « honore » encore longuement la localité, pour qu'elle lui donne si possible le record absolu dont la ville ou le village pourrait s'enorgueillir (5). M. Prud s'est prêté à ce jeu plaisant quand il a déclaré au cours de sa cent troisième année : « J'irai jusqu'à cent trois ans ; et alors... je demanderai une prolongation. » Le sort ne l'a pas entendu ainsi mais ses amis lui ont donné cette satisfaction posthume en rédigeant l'épitaphe qu'ils ont déposée sur sa tombe à Allibaudières et qui lui accorde les 103 ans qu'il a sollicités. Mme Ruelle, de Buxeuil, ne se faisait pas d'illusions. « Vla que j'ai cent ans. Je ne vais pas mésui vivre bin longtemps. Puisque tout le monde y va, faut pas s'en faire ». Il est vrai qu'elle ajoutait : « Je ne vous souhaite pas de vivre si vieux, car on souffre trop de ses peines ».

La remise des cadeaux s'accompagne souvent d'un compliment récité par une fillette. Quelque musicien a composé un hymne. Un poète a rimé quelques vers. C'est ainsi que la chorale de Landreville a pu accueillir M. Jeantelot en interprétant une cantate spécialement étudiée en son honneur et que M. Lazare Germaine fut gratifié d'une suite d'alexandrins dont voici un extrait :

« Nous vous souhaitons donc d'accueillir [notre hommage
Tout en nous indiquant le moyen le plus [sage
De pouvoir comme vous, vivre longtemps [en paix,
Aimant toujours la vie, et s'en lasser ja- [mais ».

Le moyen le plus sage ? Il varie selon les individus. Pour Mme Ruelle de Buxeuil, il a suffi « d'une vie bien réglée et méticuleuse : point de bouillotte au lit, même au plus fort de l'hiver ; une nourriture simple avec, de temps à autre, un doigt de bon vin. Le « Père Finette » se contentait de tabac avec quelques verres de vin rouge. M. Prot affirmait que la pipe et le cigare étaient « absolument inoffensifs, à condition de ne pas avaler la fumée ». Il ajoutait cependant que c'était grâce au travail qu'il avait gardé la santé. Mme Brajeux tenait probablement la « meilleure recette »... qui consiste à manger une gousse d'ail, tous les matins, à jeûn.

Les enfants des écoles, les sapeurs-pompiers, la clique ou le groupe folklorique sont souvent

de la fête et accompagnent la (ou le) centenaire vers sa maison, parfois décorée de résineux, comme pour un mariage, parfois ornée de drapeaux tricolores ou barrée d'une banderole sur laquelle on lit « Vive la centenaire », (Riceys-1950), une maison dans laquelle l'attend un gâteau surmonté de cent (ou dix) bougies, symboles des années écoulées.

Le soir tombe. Le héros, l'héroïne de la fête reprend ses habitudes.

Le lendemain, les journaux publient des photographies et commentent l'événement.

Une cent-unième année commence, au cours de laquelle notre centenaire aura loisir encore de vivre, comme disait Mme Jeannot, « avec ses souvenirs », se remémorant la vie d'autrefois : « L'hiver, au coin du feu de sarments, quand on tournait le rouet, lorsqu'on tillait le chanvre. L'été, quand on veillait au clair de lune, de la belle lune qui éclairait mieux que la chandelle et que le luceron à huile dont la mèche fumeuse était de temps à autre remontée avec un os de lapin ». (Mme Ruelle). Quand M. Vendre allait aux champs, en sabots légers plus souvent qu'en souliers, et qu'il battait lui-même, au fléau ; la plus grande partie de sa récolte. Il y a bien longtemps.

Centenaires, nos amis, cette amitié, nous la connaissons depuis que sur vos noms et vos longues vies nous nous sommes penchés. Notre amitié est, bien sûr, mêlée d'affectueux respect. N'est-ce pas Mme Pitais, qui aviez vendu votre bien en rente viagère et qui avez tant vécu que ce sont les enfants des acheteurs qui sont entrés en possession de votre bien ? N'est-ce pas M. Prud, qui êtes revenu de Troyes à Allibaudières, à pied, quand vous aviez 87 ans, refusant de rester à Troyes, chez les Petites Sœurs des Pauvres... avec les vieux ? N'est-ce pas Mme Brocard qu'on appelait très affectueusement « La Tota » parce qu'étant jeune vigneronne, vous n'étiez jamais à l'heure pour préparer les repas de votre papa qui disait et répétait sans se lasser :

Tot t'ast prôt, rin n'ast cueut. »

Tout est prêt, rien n'est cuit. »

d'où le surnom qu'on vous a donné et que vous avez conservé maintenant que vous dormez sous cette terre de Landreville à laquelle vous étiez attachée.

Et comme le déclarait Mme Ruelle : « Ah ! si les vieux revenaient, qu'est-ce qu'ils diraint. »

J. DAUNAY.

(1) Ainsi le sous-préfet de Mirande déclarait à Mme Jannot qu'il espérait réunir côte à côte, les deux centenaires de son arrondissement.

(2) A l'occasion du centenaire de M. Jonas Lévy, le rabbin Samoun et toute la communauté israélite, se rendirent au domicile du jubilaire pour le féliciter, individuellement.

(3) On a vu récemment différents hommes politiques de haut rang, notamment Robert Galley et François Mitterrand, embrasser des centenaires.

(4) Un cas (étranger à l'Aube) de ménage de centenaires est cependant cité dans un ouvrage sur la longévité.

(5) A ce titre Mme Jacob (1944) eut les honneurs d'une photo dans « L'Illustration » lorsque, doyenne supposée des Français, elle alla voter à l'âge de 104 ans.

CENT ANS, CENT ANS...

C'est un chant de bienvenue et d'au-revoir que nous ont appris nos amis polonais à l'occasion de la venue en Champagne de Monsieur Roman MATYSIAK, chorégraphe des ensembles traditionnels de Poznan et de Zielona-Gora (ville jumelée avec Troyes).

Grâce à l'amicale compréhension de l'association « Aide Intellectuelle Polonaise », en liaison avec le Comité de jumelage et sous l'égide de la Direction départementale de la Jeunesse et des Sports, la Safac a pu organiser des week-ends d'étude « Champagne-Pologne ». Si les groupes champenois se sont fait une joie de présenter leurs danses à M. Matysiak et aux danseurs polonais qui l'accompagnaient, leur plaisir fut encore plus grand de profiter de son enseignement. Sa haute compétence, son autorité souriante ont su conquérir l'esprit et le cœur de tous les stagiaires.

Merci, Roman.

Et chantons avec nos amis polonais :

Cent ans, cent ans,
Vivez encor pour nous.
Cent ans, cent ans,
Vivez encor pour nous.
De nouveau, de nouveau,
Vivez encor pour nous,
Vivez pour nous !

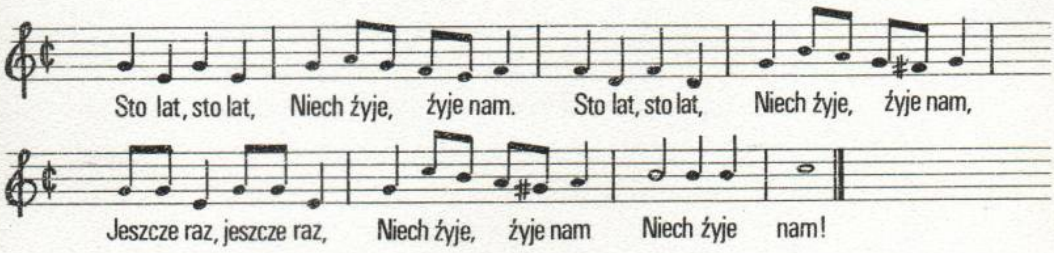

1975

(N'ATTENDEZ PAS CENT ANS)

RENOUVELEZ VOTRE ABONNEMENT. MERCI

20 F — SAFAC — C.C.P. 16832 44 PARIS